



# บันทึกข้อความ

ส่วนราชการ สำนักปลัด งานป้องกันและบรรเทาสาธารณภัย

ที่ นม ๙๒๙๐๑/

วันที่ ๑๐ ตุลาคม ๒๕๖๗

เรื่อง รายงานเหตุสาธารณภัย/รายงานขอความช่วยเหลือพัสดโดยวิธีเฉพาะเจาะจงกรณีจำเป็นเร่งด่วน  
และเบิกจ่ายเงิน

เรียน นายกองค้การบริหารส่วนตำบลพะเนา/ปลัดองค์การบริหารส่วนตำบล/

สิ่งที่ส่งมาด้วย ๑. ประมาณราคา

จำนวน ๑ ฉบับ

## เรื่องเดิม

ด้วยในเขตจังหวัดนครราชสีมา ได้มีฝนตกต่อเนื่องติดต่อกันตั้งแต่ช่วงเดือนกันยายน - ตุลาคม ๒๕๖๗ เป็นต้นมา ซึ่งส่งผลให้ตำบลพะเนาได้รับผลกระทบจากเหตุฝนตกดังกล่าวด้วย ประกอบกับเขตเทศบาลนครราชสีมา เขตเทศบาลตำบลหัวทะเล เขตตำบลมะเริง ได้ระบายน้ำออกมาจากพื้นที่ของตนเอง ผ่านลำน้ำทั้ง ๓ เส้นทางคือ

๑. ลำตะคองใหญ่
๒. ลำตะคองเก่า
๓. คลองส่งน้ำชลประทาน

## ข้อเท็จจริง

๑. ในเขตตำบลพะเนา และเขตอำเภอเมืองนครราชสีมา ได้มีฝนตกในวันที่ ๓๐ กันยายน ๒๕๖๗ - ๓ ตุลาคม ๒๕๖๗ นายกองค้การบริหารส่วนตำบลพะเนา จึงได้สั่งการด้วยวาจาให้ข้าพเจ้านายเปี่ยมศักดิ์ แก่นจันทร์ ตำแหน่ง หัวหน้าสำนักปลัด ไปตรวจสอบข้อเท็จจริงสถานการณ์ในพื้นที่ตำบลพะเนาแล้ว รายงานให้ผู้บังคับบัญชาทราบ เพื่อพิจารณาดำเนินการต่อไป ข้าพเจ้าฯ จึงไปตรวจสอบข้อเท็จจริงแล้วพบว่า

๑. ลำตะคองใหญ่มีปริมาณเพิ่มมากขึ้นและมีวัชพืชและเศษขยะมาอุดตันและขวางทางน้ำบริเวณฝายน้ำล้นบ้านพุดชา หมู่ที่ ๒ และฝายน้ำล้น บ้านมะเริงน้อย หมู่ที่ ๑

๒. ลำตะคองเก่ามีปริมาณน้ำเพิ่มมากขึ้น และมีพื้นที่ถนนเลียบลำตะคองเก่าฝั่งทิศใต้ บริเวณสวนดาวเรือง บ้านคอนอินทร์ หมู่ที่ ๔ ได้มีน้ำท่วมขังสูงระดับหัวเข่าเป็นบางช่วง ทำให้รถไม่สามารถสัญจรผ่านไปมาได้

๓. คลองส่งน้ำชลประทาน และมีฝักตบขวาเป็นจำนวนมากขวางทางน้ำบริเวณ ช่วงบ้านพุดชา หมู่ที่ ๒ ถึงบ้านยอแยง หมู่ที่ ๘ ปริมาณน้ำได้สูงขึ้นทำให้น้ำได้เอ่อล้นฝั่งไหลท่วมถนนที่ติดคลองส่งน้ำชลประทาน ไหลเข้าสู่พื้นที่เกษตรกรรมของประชาชน รวมถึงน้ำบางส่วนได้เอ่อล้นเข้ามาในบริเวณวัดมะเริงน้อย ทำให้พระสงฆ์และสามเณร ได้รับความไม่สะดวกในการประกอบสังฆกรรม ปรากฏตามภาพถ่าย

ภาพถ่ายแสดงสถานการณ์ในน้ำขังในเขตวัดมะเร็งน้อย



ภาพถ่ายแสดงสถานการณ์น้ำในคลองส่งน้ำชลประทาน ช่วงบ้านพุดซา หมู่ที่ ๒ - บ้านยองแยง หมู่ที่ ๘



ภาพถ่ายแสดงสถานการณ์น้ำในคลองส่งน้ำชลประทาน ช่วงบ้านพุดซา หมู่ที่ ๒ - บ้านयोगแยง หมู่ที่ ๘



ภาพถ่ายแสดงสถานการณ์น้ำในคลองส่งน้ำชลประทาน ช่วงบ้านพุดซา หมู่ที่ ๒ - บ้านयोगแยง หมู่ที่ ๘



๒. ข้าพเจ้าจึงได้รายงานข้อเท็จจริงให้นายกองคํการบริหารส่วนตำบลพะเนา และผู้บังคับบัญชาตามลำดับชั้นทราบ โดยนายกองคํการบริหารส่วนตำบลพะเนาได้สั่งการด้วยวาจาให้ดำเนินการ

๑. จัดจ้างรถแบ็คโฮ ดำเนินการกำจัดขยะ , ผักตบชวาและวัชพืช ดังต่อไปนี้

หมู่ที่ ๑ บริเวณคลองส่งน้ำชลประทาน ช่วงบ้านพุดชา หมู่ที่ ๒ ถึงบ้านมะเร็งน้อย หมู่ที่ ๑

หมู่ที่ ๒ บริเวณคลองส่งน้ำชลประทาน ช่วงหลังวัดมะเร็งน้อย หมู่ที่ ๑ ถึงบ้านของ แแยง หมู่ที่ ๘

รายละเอียดปรากฏตามภาพถ่ายแนบท้ายเอกสารนี้

### ข้อกฎหมาย

ก. พระราชบัญญัติสภาตำบลและองค์การบริหารส่วนตำบล พ.ศ.๒๕๓๗ (แก้ไขเพิ่มเติมถึงฉบับที่ ๖ พ.ศ. ๒๕๕๒)

“มาตรา ๖๗ ภายใต้บังคับแห่งกฎหมาย องค์การบริหารส่วนตำบล มีหน้าที่ต้องทำในเขตองค์การบริหารส่วนตำบล ดังต่อไปนี้

...(๔) ป้องกันและบรรเทาสาธารณภัย

ข. พระราชบัญญัติป้องกันและบรรเทาสาธารณภัย พ.ศ. ๒๕๕๐

มาตรา ๔ ในพระราชบัญญัตินี้

“สาธารณภัย” หมายความว่า อัคคีภัย วัตภัย อุทกภัย ภัยแล้ง โรคระบาดในมนุษย์ โรคระบาดสัตว์ โรคระบาดสัตว์น้ำ การระบาดของของศัตรูพืช ตลอดจนภัยอื่น ๆ อันมีผลกระทบต่อสาธารณชน ไม่ว่าจะเกิดจากธรรมชาติ มีผู้ทำให้เกิดขึ้น อุบัติเหตุ หรือเหตุอื่นใด ซึ่งก่อให้เกิดอันตรายแก่ชีวิต ร่างกายของประชาชน หรือความเสียหายแก่ทรัพย์สินของประชาชน หรือของรัฐ และให้หมายความรวมถึงภัยทางอากาศ และการก่อวินาศกรรมด้วย

มาตรา ๒๐ ให้องค์กรปกครองส่วนท้องถิ่นแห่งพื้นที่มีหน้าที่ป้องกันและบรรเทา สาธารณภัย ในเขตท้องถิ่นของตน โดยมีผู้บริหารท้องถิ่นขององค์กรปกครองส่วนท้องถิ่นแห่งพื้นที่นั้น เป็นผู้รับผิดชอบในฐานะผู้อำนวยการท้องถิ่น และมีหน้าที่ช่วยเหลือผู้อำนวยการจังหวัดและ ผู้อำนวยการอำเภอตามที่ได้รับมอบหมาย

ในการปฏิบัติหน้าที่ของผู้อำนวยการท้องถิ่นตามวรรคหนึ่ง ให้ผู้อำนวยการท้องถิ่นมี อำนาจสั่งการ ควบคุม และกำกับดูแลการปฏิบัติหน้าที่ของเจ้าพนักงานและอาสาสมัครให้เป็นไปตาม พระราชบัญญัตินี้

ให้ปลัดองค์กรปกครองส่วนท้องถิ่นขององค์กรปกครองส่วนท้องถิ่นแห่งพื้นที่นั้นเป็น ผู้ช่วยผู้อำนวยการท้องถิ่น รับผิดชอบและปฏิบัติหน้าที่ในการป้องกันและบรรเทาสาธารณภัยในเขตท้องถิ่นของตน และมีหน้าที่ช่วยเหลือผู้อำนวยการท้องถิ่นตามที่ได้รับมอบหมาย

มาตรา ๒๑ เมื่อเกิดหรือคาดว่าจะเกิดสาธารณภัยขึ้นในเขตขององค์กรปกครอง ส่วนท้องถิ่นแห่งพื้นที่ใด ให้ผู้อำนวยการท้องถิ่นขององค์กรปกครองส่วนท้องถิ่นแห่งพื้นที่นั้นมีหน้าที่ เข้าดำเนินการป้องกันและบรรเทาสาธารณภัยโดยเร็ว และแจ้งให้ผู้อำนวยการอำเภอที่รับผิดชอบใน เขตพื้นที่นั้นและผู้อำนวยการจังหวัดทราบทันที ในการปฏิบัติหน้าที่ตามวรรคหนึ่ง ให้ผู้อำนวยการท้องถิ่นมีอำนาจหน้าที่ดังต่อไปนี้

(๑) สั่งข้าราชการฝ่ายพลเรือน พนักงานส่วนท้องถิ่น เจ้าหน้าที่ของหน่วยงานของรัฐ เจ้าพนักงาน อาสาสมัคร และบุคคลใด ๆ ในเขตองค์กรปกครองส่วนท้องถิ่นแห่งพื้นที่ที่เกิดสาธารณ ภัย ให้ปฏิบัติการอย่างหนึ่งอย่างใดตามความจำเป็นในการป้องกันและบรรเทาสาธารณภัย

- (๒) ใช้อาคาร สถานที่ วัสดุอุปกรณ์ เครื่องมือเครื่องใช้และยานพาหนะของ หน่วยงาน  
ของรัฐ  
และเอกชนที่อยู่ในเขตองค์กรปกครองส่วนท้องถิ่นแห่งพื้นที่ที่เกิดสาธารณภัยเท่าที่ จำเป็นเพื่อการป้องกันและ  
บรรเทาสาธารณภัย
- (๓) ใช้เครื่องมือสื่อสารของหน่วยงานของรัฐหรือเอกชนทุกระบบที่อยู่ในเขตองค์กร ปกครอง  
ส่วนท้องถิ่นแห่งพื้นที่ที่เกิดสาธารณภัยหรือท้องที่ที่เกี่ยวข้อง
- (๔) ขอความช่วยเหลือจากองค์กรปกครองส่วนท้องถิ่นอื่นในการป้องกันและบรรเทาสาธารณ  
ภัย
- (๕) สั่งห้ามเข้าหรือให้ออกจากพื้นที่อาคารหรือสถานที่ที่กำหนด
- (๖) จัดให้มีการสงเคราะห์ผู้ประสบภัยโดยทั่วถึงและรวดเร็ว

ง. ประกาศคณะกรรมการการกระจายอำนาจให้แก่องค์กรปกครองส่วนท้องถิ่น เรื่อง  
แนวทางในการจัดบริการรับเรื่องราวร้องทุกข์ของประชาชน ในการให้บริการสาธารณะขององค์การบริหาร  
ส่วนจังหวัด เทศบาล และองค์การบริหารส่วนตำบล ลงวันที่ ๑๐ กุมภาพันธ์ ๒๕๕๘

ข้อ ๓ เมื่อองค์กรปกครองส่วนท้องถิ่น ได้รับคำร้องทุกข์หรือร้องเรียนขอความเป็นธรรม หรือ  
ขอความช่วยเหลือจากประชาชนผู้ได้รับความเดือดร้อน ให้องค์กรปกครองส่วนท้องถิ่นที่ได้รับคำร้องนั้น  
พิจารณาดำเนินการ ดังนี้

...(๒) กรณีพิจารณาเห็นว่า คำร้องทุกข์นั้นอยู่ในอำนาจหน้าที่ขององค์กรปกครองส่วนท้องถิ่น  
ที่รับเรื่องร้องทุกข์ ให้ดำเนินการแก้ไขปัญหาความเดือดร้อนให้กับประชาชนโดยเร็ว ดังนี้

(ก) ในกรณีที่ปรากฏว่า การจัดบริการสาธารณะตามอำนาจหน้าที่ขององค์กร  
ปกครอง ส่วนท้องถิ่นใด ไม่สามารถจัดทำบริการสาธารณะในเรื่องใดให้แก่ประชาชนได้หรือทำให้ประชาชน  
ได้รับความเดือดร้อน ให้องค์กรปกครองส่วนท้องถิ่นที่ได้รับคำร้องทุกข์เร่งดำเนินการแก้ไขปัญหา ความ  
เดือดร้อนให้กับประชาชน

กรณีที่การแก้ไขปัญหาดังกล่าวเกินศักยภาพขององค์กรปกครองส่วนท้องถิ่นที่รับ  
เรื่องร้องทุกข์ให้ประสานไปยังองค์กรปกครองส่วนท้องถิ่นอื่นที่เห็นว่ามีศักยภาพ หรือหน่วยงานของรัฐที่  
เกี่ยวข้อง เพื่อหามาตรการและแนวทางการดำเนินการแก้ไขปัญหาพร้อมกัน

ข้อ ๔ ในกรณีที่องค์กรปกครองส่วนท้องถิ่นปฏิบัติหน้าที่ตามประกาศนี้ หากมีค่าใช้จ่าย อัน  
จำเป็นให้เบิกค่าใช้จ่ายจากงบประมาณขององค์กรปกครองส่วนท้องถิ่นนั้น

ฉ. พระราชบัญญัติการจัดซื้อจัดจ้างและการบริหารพัสดุภาครัฐ พ.ศ. ๒๕๖๐

มาตรา ๕๖ การจัดซื้อจัดจ้างพัสดุ ให้หน่วยงานของรัฐเลือกใช้วิธีประกาศเชิญชวน  
ทั่วไปก่อน เว้นแต่

- (๒) กรณีดังต่อไปนี้ ให้ใช้วิธีเฉพาะเจาะจง
- (ข) การจัดซื้อจัดจ้างพัสดุที่มีการผลิต จำหน่าย ก่อสร้าง หรือให้บริการ  
ทั่วไป และมีวงเงิน ในการจัดซื้อจัดจ้างครั้งหนึ่งไม่เกินวงเงินตามที่กำหนดในกฎกระทรวง

ข. กฎกระทรวง กำหนดวงเงินการจัดซื้อจัดจ้างพัสดุโดยวิธีเฉพาะเจาะจง วงเงินการจัดซื้อจัดจ้างที่ไม่ทำข้อตกลง เป็นหนังสือ และวงเงินการจัดซื้อจัดจ้างในการแต่งตั้งผู้ตรวจรับพัสดุ พ.ศ. ๒๕๖๐

ข้อ ๑ การจัดซื้อจัดจ้างสินค้า งานบริการ หรืองานก่อสร้าง ที่มีการผลิต จำหน่าย ก่อสร้าง หรือให้บริการทั่วไป และมีวงเงินในการจัดซื้อจัดจ้างครั้งหนึ่งไม่เกิน ๕๐๐,๐๐๐ บาท ให้ใช้วิธีเฉพาะเจาะจง

ข. แห่งระเบียบกระทรวงการคลัง ว่าด้วยการจัดซื้อจัดจ้างและการบริหารพัสดุภาครัฐ พ.ศ. ๒๕๖๐

ข้อ ๗๙ กรณีตามมาตรา ๕๖ วรรคหนึ่ง (๒) (ข) ให้เจ้าหน้าที่เจรจาตกลงราคากับผู้ประกอบการที่มีอาชีพขายหรือรับจ้างนั้นโดยตรง แล้วให้หัวหน้าเจ้าหน้าที่ซื้อหรือจ้างได้ภายในวงเงิน ที่ได้รับความเห็นชอบจากหัวหน้าหน่วยงานของรัฐ ตามข้อ ๒๔ การซื้อหรือจ้างตามวรรคหนึ่ง

ในกรณีที่มีความจำเป็นเร่งด่วนที่เกิดขึ้นโดยไม่ได้คาดหมายไว้ก่อน และไม่อาจดำเนินการตามปกติได้ทัน ให้เจ้าหน้าที่หรือผู้ที่รับผิดชอบในการปฏิบัติงานนั้นดำเนินการ ไปก่อนแล้วรีบรายงานขอความเห็นชอบต่อหัวหน้าหน่วยงานของรัฐ และเมื่อหัวหน้าหน่วยงานของรัฐ ให้ความเห็นชอบแล้ว ให้ถือว่ารายงานดังกล่าวเป็นหลักฐานการตรวจรับโดยอนุโลม

### ข้อพิจารณา

เพื่อให้การป้องกันและบรรเทาสาธารณภัยเป็นไปด้วยความเรียบร้อยและถูกต้องตามกฎหมาย ระเบียบที่เกี่ยวข้อง สำนักปลัด งานป้องกันและบรรเทาสาธารณภัย จึงขอรายงานขอความเห็นชอบ และอนุมัติเบิกจ่ายงบประมาณ การจัดจ้างรถแบ็คโฮและรถบรรทุก มาดำเนินการกำจัดขยะและวัชพืชที่เกิดขวางทางน้ำบริเวณดังกล่าวข้างต้น จากข้อบัญญัติงบประมาณรายจ่ายประจำปี พ.ศ. ๒๕๖๘ แผนงานงบกลาง งานงบกลาง ประเภทเงินสำรองจ่าย ดังนี้

๑. เบิกจ่ายงบประมาณ จำนวน ๙๔,๐๐๐ บาท เพื่อจ่ายเป็นค่า

๑.๑ ค่าจ้างเหมารถแบ็คโฮ ขนาด ๒๐๐ HP จำนวน ๑ คัน จำนวน ๓๖ ชั่วโมงๆ ละ ๑,๘๐๐ บาท รวมเป็นเงิน ๖๔,๘๐๐ บาท

๑.๒ ค่าจ้างเหมารถแบ็คโฮ ขนาด ๓๐ HP จำนวน ๑ คัน จำนวน ๒๘ ชั่วโมงๆ ละ ๕๐๐ บาท รวมเป็นเงิน ๑๔,๐๐๐ บาท

๑.๓ ค่าเช่ารถบรรทุก ๖ ล้อ จำนวน ๒ คัน รวมจำนวน ๔๙ ชั่วโมงๆ ละ ๓๑๒.๕๐ บาท รวมเป็นเงิน ๑๕,๓๑๒.๕๐ บาท

รวมค่าเช่าชั่วโมงเป็นเงินทั้งสิ้น ๙๔,๑๑๒.๕๐ บาท

ขอเบิกจ่ายเป็นเงิน ๙๔,๐๐๐ บาท (-กำหนดเงินสำรอง-)

**ข้อเสนอ**

จึงเรียนมาเพื่อโปรดพิจารณาเห็นชอบและอนุมัติเบิกจ่ายงบประมาณ

  
(นายเปี่ยมศักดิ์ แก่นจันทร์)  
หัวหน้าสำนักปลัด

ความเห็นปลัดองค์การบริหารส่วนตำบล

- เห็นควรเห็นชอบและอนุมัติ  ไม่เห็นชอบและไม่อนุมัติ

  
.....  
(นายพรชัย อิมหาญ)  
ปลัดองค์การบริหารส่วนตำบล

ความเห็นนายกองค์การบริหารส่วนตำบล

- เห็นชอบอนุมัติ  ไม่เห็นชอบและไม่อนุมัติ

  
.....  
(นางสาวพัฒนันรี กุลรัตนพันธ์)  
นายกองค์การบริหารส่วนตำบลพะเนา

ใบประมาณราคาค่าเช่าเครื่องจักร

(ปร.4)

หน่วยงานออกแบบและรายการ องค์การบริหารส่วนตำบลพะเนา อำเภอเมืองนครราชสีมา จังหวัดนครราชสีมา

สถานที่ คลองตาดชลประทานขุดลอกกำจัดวัชพืชภายในตำบลพะเนา ตามกำหนด หมู่ 2,1,5,6,7, และหมู่ 8

โครงการ คลองสายน้ำใส ภายในตำบลพะเนา ตามกำหนด

ขุดลอกพร้อมกำจัดวัชพืช ภายในตำบลพะเนา ตามกำหนด

ตามรายละเอียด

ประมาณราคาเมื่อวันที่

| ลำดับที่                          | รายการ                    | หน่วย   | จำนวน                  | ค่าวัสดุ   |           | ค่าแรงงาน  |           | รวมค่าเช่าเครื่องจักร<br>ค่าแรงงาน | หมายเหตุ |
|-----------------------------------|---------------------------|---------|------------------------|------------|-----------|------------|-----------|------------------------------------|----------|
|                                   |                           |         |                        | ราคา/หน่วย | จำนวนเงิน | ราคา/หน่วย | จำนวนเงิน |                                    |          |
| 1                                 | ค่าเช่าแบ็คโฮ ขนาด 200 HP | ชั่วโมง | 36.00                  | -          | -         | 1,800.00   | 64,800.00 | 64,800.00                          | 1.-คัน   |
| 2                                 | ค่าเช่าแบ็คโฮ ขนาด 135 HP | ชั่วโมง | -                      | -          | -         | 1,450.00   | -         | -                                  |          |
| 3                                 | ค่าเช่าแบ็คโฮ ขนาด 30 HP  | ชั่วโมง | 28.00                  | -          | -         | 500.00     | 14,000.00 | 14,000.00                          | 1.-คัน   |
| 4                                 | ค่าเช่ารถบรรทุก 6 ล้อ     | ชั่วโมง | 49.00                  | -          | -         | 312.50     | 15,312.50 | 15,312.50                          | 2.-คัน   |
| รวมค่าเช่าชั่วโมงเป็นเงินทั้งสิ้น |                           |         |                        |            | -         |            | 94,112.50 | 94,112.50                          |          |
| คิดเพียง                          |                           |         | เก้าหมื่นสี่พันบาทถ้วน |            |           |            |           | 94,000.00                          | บาท      |

หมายเหตุ ราคาอ้างอิงจากท้องถิ่นภายในตำบลพะเนาและท้องถิ่นข้างเคียง

ราคาน้ำมันโซล่าลิตรละ 33.00-33.99บาท

ลงชื่อ.....ผู้ประมาณราคา

นายธรรกิจ พะเนา

นายช่างโยธาอาวุโส





แบบรายงานอุณหภูมิและปริมาณน้ำฝนในพื้นที่จังหวัดนครราชสีมา ประจำวันที่ 3 ตุลาคม 2567

| ลำดับ | อำเภอ           | อุณหภูมิประจำวัน<br>(องศาเซลเซียส)<br>3 ต.ค. 67<br>เวลา 07.00 น. | ปริมาณน้ำฝน<br>(มม.)<br>2 ต.ค. 67 | หมายเหตุ  |   |
|-------|-----------------|--|-----------------------------------|---|---|
| 1     | เมืองนครราชสีมา | 24°C   | 45.0                              | - ไม้ได้รับรายงานเหตุสาธารณภัยในพื้นที่ - อำเภอ |   |
| 2     | บัวใหญ่         | 24°C   | -                                 | อุณหภูมิสูงสุด 25°C<br>อุณหภูมิต่ำสุด 22°C      |   |
| 3     | ปากช่อง         | 22°C   | 15.0                              |   |   |
| 4     | โนนสูง          | 24°C   | 100                               |   |   |
| 5     | ปักธงชัย        | 24°C   | 90.53                             |   |   |
| 6     | พิมาย           | 25°C   | 19.6                              |   |   |
| 7     | สีคิ้ว          | 24°C   | 49.0                              |   |   |
| 8     | โชคชัย          | 24°C   | 105.0                             |   |   |
| 9     | โนนไทย          | 24°C   | 40.0                              |   |   |
| 10    | สูงเนิน         | 23°C   | 60.0                              |   |   |
| 11    | ครบุรี          | 23°C   | 67.0                              |   |   |
| 12    | คง              | 25°C   | เล็กน้อย                          |   |   |
| 13    | จักราช          | 25°C   | 62.0                              |   |   |
| 14    | ด่านขุนทด       | 24°C   | 45.5                              |   |   |
| 15    | ประทาย          | 23°C   | -                                 |   |   |
| 16    | ห้วยแถลง        | 24°C   | 40.6                              |   |   |
| 17    | ชุมพวง          | 24°C   | 12.5                              |   |   |
| 18    | ขามทะเลสอ       | 24°C   | 27.0                              |   |   |
| 19    | ขามสะแกแสง      | 24°C   | 3.2                               |   |   |
| 20    | เสิงสาง         | 24°C   | 43.0                              |   |   |
| 21    | บ้านเหลื่อม     | 24°C   | -                                 |   |   |
| 22    | หนองบุญมาก      | 25°C   | 42.0                              |   |   |
| 23    | แก้งสนามนาง     | 25°C   | 13.0                              |   |   |
| 24    | โนนแดง          | 25°C   | 14.0                              |   |   |
| 25    | วังน้ำเขียว     | 24°C   | 5.0                               |   |   |
| 26    | เฉลิมพระเกียรติ | 23°C   | 93.0                              |   |   |
| 27    | เมืองยาง        | 24°C   | 1.8                               |   |   |
| 28    | ลำทะเมนชัย      | 24°C   | -                                 |   | *หมายเหตุ   |
| 29    | เทพารักษ์       | 24°C   | 18.0                              |   | สีแดง ฝนตกหนักมากปริมาณน้ำฝนตั้งแต่ 90.1 มม. ขึ้นไป |
| 30    | พระทองคำ        | 23°C   | 38.0                              |   | สีเหลือง ฝนตกหนักปริมาณน้ำฝนตั้งแต่ 35.1- 90.1 มม.  |
| 31    | สีดา            | 25°C   | 4.0                               |   |   |
| 32    | บัวลาย          | 23°C   | -                                 |   |   |

นายหมู่ตรี   
( วรพจน์ สิงห์พยัคเดช )

แบบรายงานอุณหภูมิและปริมาณน้ำฝนในพื้นที่จังหวัดนครราชสีมา ประจำวันที่ 4 ตุลาคม 2567

| ลำดับ | อำเภอ           | อุณหภูมิประจำวัน<br>(องศาเซลเซียส)<br>4 ต.ค. 67<br>เวลา 07.00 น. | ปริมาณน้ำฝน<br>(มม.)<br>3 ต.ค. 67 | หมายเหตุ   |
|-------|-----------------|--|-----------------------------------|--|
| 1     | เมืองนครราชสีมา | 23°C   | 55.5                              | - ไม้ได้รับรายงานเหตุสาธารณภัยในพื้นที่ - อำเภอ  |
| 2     | บัวใหญ่         | 24°C   | -                                 | อุณหภูมิสูงสุด 25°C<br>อุณหภูมิต่ำสุด 22°C<br><br>*หมายเหตุ<br>สีแดง ฝนตกหนักมากปริมาณน้ำฝนตั้งแต่ 90.1 มม. ขึ้นไป<br>สีเหลือง ฝนตกหนักปริมาณน้ำฝนตั้งแต่ 35.1- 90.1 มม. |
| 3     | ปากช่อง         | 22°C   | -                                 |  |
| 4     | โนนสูง          | 23°C   | 28.5                              |  |
| 5     | ปักธงชัย        | 24°C   | 58.0                              |  |
| 6     | พิมาย           | 24°C   | 2.1                               |  |
| 7     | สีคิ้ว          | 23°C   | 22.0                              |  |
| 8     | โชคชัย          | 23°C   | 70.0                              |  |
| 9     | โนนไทย          | 24°C   | -                                 |  |
| 10    | สูงเนิน         | 24°C   | 10.0                              |  |
| 11    | ครบุรี          | 24°C   | 25.0                              |  |
| 12    | คง              | 24°C   | -                                 |  |
| 13    | จักราช          | 24°C   | 90.4                              |  |
| 14    | ด่านขุนทด       | 23°C   | -                                 |  |
| 15    | ประทาย          | 22°C   | -                                 |  |
| 16    | ห้วยแถลง        | 23°C   | 5.6                               |  |
| 17    | ชุมพวง          | 23°C   | -                                 |  |
| 18    | ขามทะเลสอ       | 23°C   | 30.0                              |  |
| 19    | ขามสะแกแสง      | 22°C   | -                                 |  |
| 20    | เสิงสาง         | 23°C   | 12.0                              |  |
| 21    | บ้านเหลื่อม     | 22°C   | -                                 |  |
| 22    | หนองบุญมาก      | 24°C   | 75.0                              |  |
| 23    | แก้งสนามนาง     | 23°C   | -                                 |  |
| 24    | โนนแดง          | 24°C   | -                                 |  |
| 25    | วังน้ำเขียว     | 22°C   | 10.5                              |  |
| 26    | เฉลิมพระเกียรติ | 22°C   | 66.0                              |  |
| 27    | เมืองยาง        | 23°C   | -                                 |  |
| 28    | ลำทะเมนชัย      | 22°C   | -                                 |  |
| 29    | เทพารักษ์       | 23°C   | -                                 |  |
| 30    | พระทองคำ        | 23°C   | -                                 |  |
| 31    | สีดา            | 25°C   | -                                 |  |
| 32    | บัวลาย          | 24°C   | -                                 |  |

นายหมู่ตรี วรพจน์  
( วรพจน์ สิงห์พยัคเดช )

ภาพถ่ายการดำเนินการขุดลอกกำจัดวัชพืชและเศษขยะบริเวณคลองส่งน้ำชลประทาน  
ช่วงบ้านพุดชา หมู่ที่ ๒ ถึงบ้านยองแยง หมู่ที่ ๘



ภาพถ่ายการดำเนินการขุดลอกกำจัดวัชพืชและเศษขยะบริเวณคลองส่งน้ำชลประทาน  
ช่วงบ้านพุดซา หมู่ที่ ๒ ถึงบ้านยองแยง หมู่ที่ ๘



ภาพถ่ายการดำเนินการขุดลอกกำจัดวัชพืชและเศษขยะบริเวณคลองส่งน้ำชลประทาน  
ช่วงบ้านพุดซา หมู่ที่ ๒ ถึงบ้านยองแยง หมู่ที่ ๘

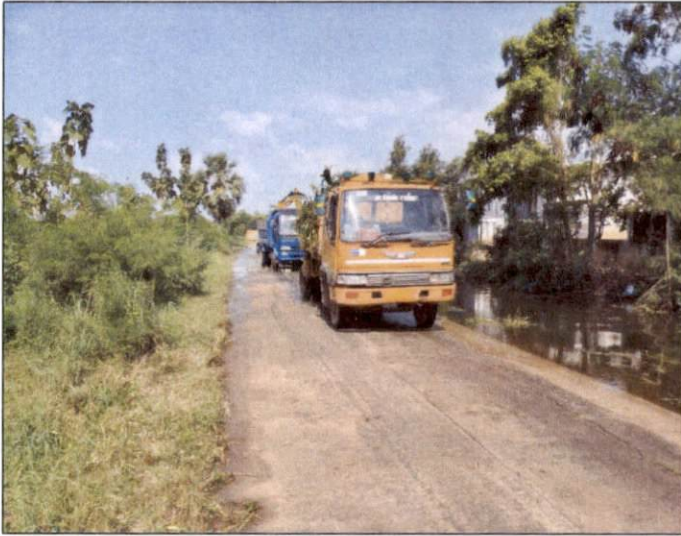

ภาพถ่ายหลังการดำเนินการขุดลอกกำจัดวัชพืชและเศษขยะบริเวณคลองส่งน้ำชลประทาน  
ช่วงบ้านพุดซา หมู่ที่ ๒ ถึงบ้านยองแยง หมู่ที่ ๘

